



# CORPORACIÓN UNIVERSITARIA PARA EL DESARROLLO EMPRESARIAL Y SOCIAL

## POLÍTICA DE RENDICIÓN DE CUENTAS

En respuesta a la responsabilidad que la Corporación Universitaria CUDES, tiene como agente comprometida con la educación de los colombianos, se adhiere y se ajusta al proceso de Rendición de Cuentas, tomando como referente conceptual el documento Conpes 3654 “acepción general la rendición de cuentas es la obligación de un actor de informar y explicar sus acciones a otro(s) que tiene el derecho de exigirla, debido a la presencia de una relación de poder, y la posibilidad de imponer algún tipo de sanción por un comportamiento inadecuado o de premiar un comportamiento destacado, para proponer como resultado final el desarrollo de una cultura de la rendición de cuentas en Colombia”.

Se hace preciso señalar que esta dinámica de informar y explicar fortalece el vínculo que tiene la Corporación Universitaria con la ciudadanía, con los agentes de valor y de interés, evidenciando una buena práctica de gestión y regulación en su actuar. Por su parte los grupos de interés y de valor pueden ejercer su derecho de ser informados de la gestión realizada por la Corporación Universitaria.

La finalidad de este proceso comprende la consecución de un actuar responsable y transparente por parte de la administración, cumpliendo los deberes de una institución comprometida con la construcción de la educación superior en términos de la docencia, la investigación, la extensión y proyección social.



# CORPORACIÓN UNIVERSITARIA PARA EL DESARROLLO EMPRESARIAL Y SOCIAL

## TABLA DE CONTENIDO

1. DEFINICIONES .....	3
2. OBJETIVOS DE LA RENDICIÓN DE CUENTAS .....	7
3. ELEMENTOS QUE CONFORMAN EL PROCESO DE RENDICIÓN DE CUENTAS	8
4. MODELO DE RENDICIÓN DE CUENTAS EN CUDES.....	9
5. ESTRATEGIA DE RENDICIÓN DE CUENTAS.....	10
6. MECANISMOS DE RENDICIÓN DE CUENTAS .....	13
7. IMPLEMENTACIÓN DE ACTIVIDADES DE DIÁLOGO E INFORMACIÓN.....	15
8. RESPONSABLES DEL PROCESO DE RENDICIÓN DE CUENTAS.....	16
9. ESTRUCTURA ORGANIZACIONAL CUDES.....	17
Bibliografía .....	18



# CORPORACIÓN UNIVERSITARIA PARA EL DESARROLLO EMPRESARIAL Y SOCIAL

## 1. DEFINICIONES

**Redición de Cuentas:** es la obligación y responsabilidad que se tiene, por parte de las diferentes instancias institucionales de gobierno, dirección, unidades académicas, administrativas y financieras, de informar y explicar la gestión y avances en los procesos institucionales, logros, cumplimiento de metas o responsabilidades de la Corporación Universitaria a los diferentes órganos de control y vigilancia, grupos de interés o de valor.

**Informe de Rendición de Cuentas:** es el mecanismo fundamental para que las diferentes unidades o instancias institucionales de CUDES den a conocer a los órganos correspondientes la gestión y los resultados de los compromisos, planes y programas desarrollados en determinado período de tiempo, y su aporte para el cumplimiento de la misión de la unidad administrativa o del objeto cargo correspondiente.

**Periodicidad de Rendición de Cuentas:** es la frecuencia con la que se debe realizar el proceso de rendición de cuentas por parte de la instancia institucional correspondiente. Puede realizarse en periodos de tiempo mensuales, trimestrales, semestrales, anuales o según requerimiento de los órganos solicitantes de información o explicación sobre la gestión realizada.

**Rendición de Cuentas Vertical:** es aquella en la que existe una relación jerárquica entre la instancia que informa o explica y la instancia que solicita la rendición de cuentas.

**Rendición de Cuentas Horizontal:** es la que se produce entre pares, instancias en un nivel o rango similar, o en la que no existe una relación de subordinación. Se presenta *Rendición de Cuentas Horizontal de Equilibrio* cuando el proceso de informe o explicación genera una retroalimentación entre instancias. Cuando se crea un comité u órgano que tiene como objetivo o finalidad el control del comportamiento, desempeño o resultado, se presenta como *Rendición de Cuentas Horizontal Asignada*.



## CORPORACIÓN UNIVERSITARIA PARA EL DESARROLLO EMPRESARIAL Y SOCIAL

**Rendición de Cuentas Diagonal:** es la que los estudiantes o docentes solicitan o reciben, en espacios específicos, información o explicación sobre los procesos institucionales y la gestión realizada por las diferentes instancias institucionales.

**Rendición de Cuentas Interna:** es la que se da al interior de la institución para informar o explicar desde y hacia la comunidad universitaria la gestión correspondiente por las instancias institucionales, generándose procesos de control interno, evaluación y autorregulación institucional.

**Rendición de Cuentas Externa:** Cualquier Institución de Educación Superior IES, en calidad de persona jurídica tiene la obligación de proveer información sobre sus actividades tanto académicas como económicas y de funcionamiento a diferentes órganos de gobierno, de control y vigilancia; por mencionar algunos: Ministerio de Educación Nacional (MEN), Dirección de Impuestos y Aduanas Nacional (DIAN), entre otras.

**Unidad Administrativa:** es un área constituida por direcciones, departamentos o cargos con atribuciones y funciones relacionadas y vinculadas al cumplimiento de determinadas metas u objetivos institucionales. La unidad administrativa establece relaciones entre los diferentes cargos realizando sus aportes de acuerdo con sus asignaciones y roles, orientados a la consecución de los objetivos a través de procesos ordenados por áreas de ejecución. En CUDES se pueden destacar tres unidades administrativas básicas: Área Administrativa y Financiera, Área de Bienestar y Desarrollo Humano, Área Académica. Estas tres áreas están lideradas por tres vicerrectorías y encabezadas por la rectoría.

**Plan Estratégico de Desarrollo Institucional – PEDI:** es el instrumento de planeación en el cual se concretan las estrategias, actividades, objetivos o metas a realizar o alcanzar en un periodo de tiempo definido. Con el PEDI se realiza el proceso de planeación institucional que busca determinar hacia donde quiere ir la institución universitaria (metas), cómo se puede llegar allí (estrategias) y las acciones que se deben emprender para lograr los objetivos propuestos. El Plan Estratégico de Desarrollo



## CORPORACIÓN UNIVERSITARIA PARA EL DESARROLLO EMPRESARIAL Y SOCIAL

Institucional – PEDI es el punto de partida para la rendición de cuentas puesto que allí están declarados de manera expresa los compromisos que la Institución Universitaria asume durante un determinado periodo de tiempo.

**Plan Operativo Semestral - POS:** es el instrumento de planeación en el que las unidades administrativas concretan las estrategias, actividades, objetivos o metas a realizar o alcanzar en un periodo semestral. El POS debe estar alineado con el PEDI y responder a las necesidades de las áreas administrativas correspondientes. El Plan Operativo Semestral es el punto de partida para la rendición de cuentas de las unidades administrativas en cabeza de las vicerrectorías correspondientes.

**Plan de Trabajo del Cargo – PTC:** es el instrumento de planeación en el que cada directivo, coordinador o funcionario administrativo (incluyendo docente investigador) concreta las metas y las actividades a realizar durante un periodo de tiempo mensual, trimestral o semestral. El Plan de Trabajo del Cargo es el punto de partida para la rendición de cuentas por parte de los miembros del equipo administrativo de CUDES.

**Información:** es un conjunto de datos ordenados con que se construye un mensaje con significado y estructura que permite evidenciar las acciones realizadas en determinada actividad o área. La información entregada a través de los mecanismos o instrumentos de rendición de cuentas, como informes, balances, auditorías, entre otros, debe ser transparente, veraz, permanente, completa, suficiente, constructiva, de calidad, clara, oportuna y actualizada.

**Funciones Sustantivas:** comprenden los tres ejes misionales de CUDES: Docencia, Investigación, Extensión y Proyección Social.

**Grupos de Valor:** son los usuarios o clientes de las funciones sustantivas de Docencia, Investigación, Extensión y Proyección Social, los cuales pueden ser Estudiantes, Docentes, Investigadores, Empresarios, entre otros.



## CORPORACIÓN UNIVERSITARIA PARA EL DESARROLLO EMPRESARIAL Y SOCIAL

**Grupos de Interés:** Son órganos, entidades o personas naturales o jurídicas que responden a audiencias que no son objetivo propiamente de la información elaborada por la institución, pero puede que en determinados casos hagan uso de ella.



# CORPORACIÓN UNIVERSITARIA PARA EL DESARROLLO EMPRESARIAL Y SOCIAL

## 2. OBJETIVOS DE LA RENDICIÓN DE CUENTAS

- Informar la gestión y avances en los procesos institucionales, logros, cumplimiento de metas o responsabilidades de la Corporación Universitaria a los diferentes órganos de control y vigilancia, grupos de interés o de valor.
- Fortalecer el sentido de pertenencia en la comunidad académica, grupos de interés y grupos de valor.
- Facilitar el ejercicio del control y veeduría a la gestión institucional por parte de la comunidad académica, grupos de interés y grupos de valor.
- Contribuir al desarrollo de los principios constitucionales de transparencia, responsabilidad, eficacia, eficiencia y participación ciudadana en diferentes escenarios institucionales.
- Servir como insumo para ajustar planes estratégicos, planes operativos, planes de trabajo y planes de acción de manera que responda a las necesidades y demandas de la comunidad académica, grupos de interés y grupos de valor.
- Realizar el seguimiento a los diferentes procesos institucionales en los distintos niveles organizacionales.
- Proporcionar información requerida de acuerdo a la normatividad vigentes y los requerimientos institucionales

### 3. ELEMENTOS QUE CONFORMAN EL PROCESO DE RENDICIÓN DE CUENTAS

El proceso de rendición de cuentas debe fundamentarse en tres elementos básicos que brinden sustento y direccionamiento, estos elementos son:

- 3.1 **Información** detallada y clara sobre los procesos concernientes a la gestión administrativa. Estos informes cumplen con los estándares de calidad de la información que permiten abarcar los grupos de interés y de valor.
- 3.2 **Diálogo**, priorizando el diálogo público habrá diversidad de comunicación visual y canales comunicación que permitan consultar, escuchar, proponer y gestionar. Como práctica de mejoramiento continuo el diálogo en la rendición de cuentas permite en los grupos de interés y de valor conocer el actuar de manera directa de las funciones sustantivas y adjetivas de CUDES.
- 3.3 **Responsabilidad** de asumir y cumplir los compromisos implementando un sistema de seguimiento y divulgación, esto facilitando las peticiones de rendición de cuentas, monitoreo y control de la gestión administrativa. Articular la rendición de cuentas y el control de las demás unidades administrativas de monitoreo y evaluación. Para el reforzamiento del comportamiento adecuado y oportuno de la gestión administrativa existirán incentivos orientados a favorecer el proceso de rendición de cuentas y asumir las consecuencias en los controles y evaluaciones en caso que se presente algún incumplimiento o no conformidad.

**Figura 2. Elementos de la Rendición de Cuentas**

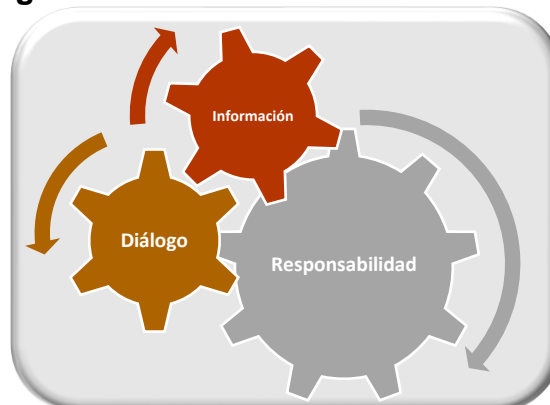



**4. MODELO DE RENDICIÓN DE CUENTAS EN CUDES**

**Figura 2.**

**Modelo de Rendición de Cuentas CUDES**

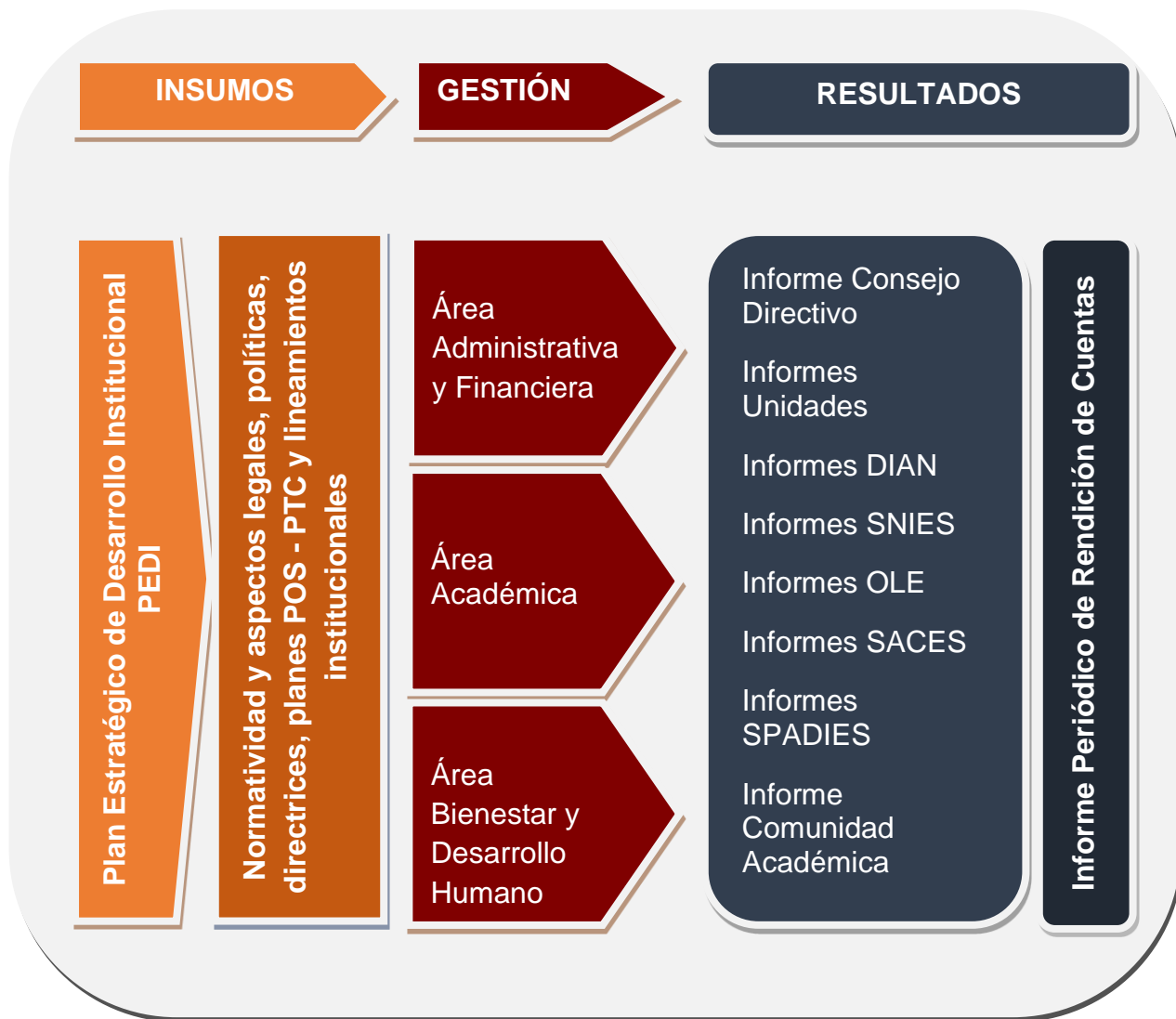

Fuente: Elaboración Propia

## 5. ESTRATEGIA DE RENDICIÓN DE CUENTAS

### 5.1 Etapas del proceso de implementación de la rendición de cuentas

**5.1.1 *Aprestamiento:*** consiste en la organización inicial, gradual y permanente de actividades y experiencias que promueven la cultura de la rendición de cuentas al interior de la entidad y en el relacionamiento con los grupos de valor. Esta etapa incluye actividades para la identificación del estado actual de rendición de cuentas, capacitación y organización del trabajo del equipo líder.

**5.1.2 *Diseño:*** se refiere a la actividad creativa desarrollada para concretar el cómo del proceso de rendición de cuentas en la futura etapa de ejecución. Tiene la finalidad de proyectar actividades que sean útiles y efectivas. Es ideal que esta fase cuente con procesos participativos para definir las actividades, responsables, tiempos y recursos de la rendición de cuentas en todas las fases de ciclo de la gestión. Incluye el diseño de la estrategia de relacionamiento y comunicaciones para la rendición de cuentas.

**5.1.3 *Preparación:*** consiste en disponer para su aplicación inmediata los recursos, documentos, compromisos, entre otros, que, en el caso de la rendición de cuentas, serán utilizados en la etapa de ejecución. Se refiere a las condiciones necesarias para la rendición de cuentas y abarca actividades como: generación y análisis de la información, elaboración del informe de gestión para la rendición de cuentas, diseño de los formatos, mecanismos para la publicación, difusión y comunicación permanentes y la capacitación de los actores interesados para la rendición de cuentas.

**5.1.4 *Ejecución:*** esta etapa consiste en la puesta en marcha de la estrategia de rendición de cuentas de la institución de acuerdo con las actividades definidas. Además, refleja el compromiso con el cumplimiento de los objetivos y metas trazadas. Es el momento en que se ejecutan las acciones de publicación,

## CORPORACIÓN UNIVERSITARIA PARA EL DESARROLLO EMPRESARIAL Y SOCIAL

difusión y comunicación de información, así como el desarrollo de espacios de diálogo con la participación de los grupos de valor y de interés.

**Figura 3.**

### Proceso de Implementación de Proceso de Rendición de Cuentas



Fuente: Elaboración Propia

## 5.2 Diseño de la Estrategia de Rendición de Cuentas

### 5.2.1 Identificación de los líderes de la rendición de cuentas en la institución:

Se debe realizar la asignación del área responsable de liderar la rendición de cuentas: delegar en un área el liderazgo para motivar e influir en los miembros de la organización, de una manera ética, positiva y democrática al logro de los objetivos del proceso de rendición de cuentas. Dicha área será responsable de liderar el diseño de la estrategia de rendición de cuentas y facilitar su ejecución, seguimiento y evaluación.

**5.2.2 Identificación del estado actual en rendición de cuentas:** es un balance interno del proceso de rendición de cuentas que se constituye en la línea base, pues permite evaluar lo que ha realizado la entidad durante el año anterior en

## CORPORACIÓN UNIVERSITARIA PARA EL DESARROLLO EMPRESARIAL Y SOCIAL

materia de rendición de cuentas, así como identificar fortalezas, retos y aspectos a mejorar en el nuevo ciclo. El punto de partida del proceso de rendición de cuentas incluye la identificación de recursos, experiencias, requerimientos, limitaciones y fortalezas, así como la evaluación de la situación actual del ejercicio de la rendición de cuentas. Con este punto inicial se garantiza la rendición de cuentas como proceso de aprendizaje sucesivo y permanente. Se pueden utilizar las técnicas de trabajo por proyectos y las herramientas de autodiagnósticos

**5.2.3 Identificación del reto de la rendición de cuentas.** De acuerdo con el nivel resultante del proceso de autodiagnóstico, la entidad debe definir el alcance de la rendición de cuentas para la vigencia. El nivel que arroje el autodiagnóstico permite establecer una meta que se referencia en torno al reto, objetivo general, meta del reto y el indicador de impacto.

**5.2.4 Diseño de la estrategia de Rendición de Cuentas:** La etapa de diseño de la estrategia es la actividad creativa para concretar cómo será el proceso de rendición de cuentas en la etapa de ejecución. Es ideal que esta etapa cuente con procesos participativos para definir los objetivos, alcances, mecanismos, responsables, tiempos y recursos de la rendición de cuentas para el ciclo anual.



# CORPORACIÓN UNIVERSITARIA PARA EL DESARROLLO EMPRESARIAL Y SOCIAL

## 6. MECANISMOS DE RENDICIÓN DE CUENTAS

Se establecen los siguientes mecanismos para la divulgación del informe de rendición de cuentas:

### 6.1 Divulgación del informe en la página web institucional

La Corporación Universitaria CUDES en sus funciones educativas, evidencia en su página web [www.cudes.edu.co](http://www.cudes.edu.co) la política de rendición de cuentas el cual facilita a las partes interesadas su consulta y conocimiento de la gestión realizada.

### 6.2 Formulario de inquietudes y preguntas

La participación de los grupos de valor y grupos de interés facilita la gestión de rendición de cuentas por parte de las unidades administrativas, con el fin que la información pueda ser ampliada y detallada a petición de los interesados.

Para acceder a la participación se direccionará la solicitud a la Asistente Administrativa de CUDES en físico o al correo [asistente@cudes.edu.co](mailto:asistente@cudes.edu.co), en su asunto deberá especificar el tipo de solicitud que se realiza y adjuntar diligenciado el siguiente formato para dicha solicitud de participación.

Corporación Universitaria para el Desarrollo Empresarial y Social CUDES
<p align="center"><u>Formulario de solicitud de participación, ampliación, sugerencia o inquietud de rendición de cuentas</u></p> <p><b>Datos de contacto</b></p> <p>Nombres Completos: _____</p> <p>Correo Electrónico: _____</p> <p>Numero de contacto: _____</p> <p><b>¿Quién hace la solicitud?</b></p> <p><input type="radio"/> Personal administrativo</p> <p><input type="radio"/> Personal directivo</p> <p><input type="radio"/> Estudiante</p> <p><input type="radio"/> Docente</p>



# CORPORACIÓN UNIVERSITARIA PARA EL DESARROLLO EMPRESARIAL Y SOCIAL

Personal externo de la Corporación Universitaria CUDES.

Redacte de manera clara y detallada la solicitud que desea hacer respecto a la rendición de cuentas, la cual se encuentra publicada en la página de la Corporación Universitaria CUDES.

---

---

---

## 6.3 Divulgación de la invitación por medios impresos

Por medio de esta estrategia la Corporación Universitaria CUDES, pretende llegar a más personas interesadas en conocer la gestión académica y los cuales no pueden tener acceso a medios tecnológicos. En estos impresos se conocerá las fechas de publicación y la ruta de acceso a la información.

## **7. IMPLEMENTACIÓN DE ACTIVIDADES DE DIÁLOGO E INFORMACIÓN**

La implementación de actividades que promuevan el diálogo e información por parte de los actores que interactúan en la dinámica educativa, cumplen un papel constructivista por medio del intercambio de información. La Corporación Universitaria CUDES, dispone de diversos escenarios que favorecen dicha interacción.

Los escenarios que disponga en fechas y lugar la Corporación Universitaria CUDES, serán complementados con el uso de medios virtuales como chat, divulgación en la página web, correos electrónicos y/o medios impresos, esto con el fin que la participación en las actividades que promueven el diálogo e información tenga una intervención efectiva por parte de los grupos de valor y grupos de interés.

Ruta para la implementación de las actividades de diálogo e información:

- Designación del equipo responsable para el desarrollo de los ejercicios de diálogo.
- Claridad de los objetivos para desarrollar los espacios de diálogo e información.
- Establecimiento de las fechas en las cuales se dará lugar a los espacios ya sean presenciales o virtuales.
- Definición de las estrategias de difusión e invitación a la comunidad interesada.
- Promoción de la participación de los interesados.

Dentro de la dinámica de transmisión de la información la Corporación Universitaria CUDES, dentro de su reglamento interno refiere las rutas para rendir informe a las áreas internas de la Corporación. El Consejo Directivo es retroalimentado por parte de la Rectoría, ésta a su vez es informada por las Vicerrektorías y estas a su vez por las unidades administrativas adscritas quienes rinden cuentas a los organismos de control inspección y vigilancia pertinentes, quienes por medio de informes de gestión o información requerida logra la dinámica de transmisión de la información.

## 8. RESPONSABLES DEL PROCESO DE RENDICIÓN DE CUENTAS

A continuación, se presentan los principales actores que deben presentar informes sobre la gestión realizada en procesos de rendición de cuentas:

<b>PROCESO DE RENDICIÓN DE CUENTAS</b>			
¿Quién Informa?	¿A quién Informa?	¿Qué Informa?	Periodicidad
Rectoría	Consejo Directivo	Actividades y resultados de la gestión institucional	Mensual, Semestral y Anual.
Rectoría	MEN	Informes requeridos por subdirecciones como inspección y vigilancia, aseguramiento de la calidad, entre otras.	Según Requerimiento del MEN
Vicerreorías	Rectoría	Actividades y resultados de la gestión del área correspondiente	Mensual y semestral
Dirección de Comunicaciones	Rectoría	Actividades y resultados de procesos relacionados con la comunicación institucional y manejo de espacios de difusión	Mensual y Semestral
Coordinación Comercial	Rectoría	Actividades y resultados de procesos comerciales relacionados con la comunicación y promoción de los programas de formación profesional, de extensión y artes.	Mensual y semestral
Dirección de Proyectos	Rectoría	Actividades y resultados de proyectos, convocatorias públicas, licitaciones o participaciones en contratación pública.	Mensual
Direcciones de Programa	Vicerreoría Académica	Actividades y resultados de la gestión académica de los programas de formación a cargo	Mensual y semestral
Dirección de Investigaciones	Vicerreoría Académica	Actividades y resultados de los procesos de investigación académica y científica	Mensual y semestral
Dirección de Proyección Social y Extensión	Vicerreoría Académica	Actividades y resultados de las acciones formativas de extensión y proyección social	Mensual y semestral
Dirección Academia de Artes INGENIUM	Vicerreoría Académica	Actividades y resultados de las acciones formativas de extensión en artes	Mensual y Semestral
Dirección de Aseguramiento de la Calidad – Siga Calidad	Vicerreoría Académica	Actividades y resultados de procesos de autoevaluación, gestión, seguimiento y mejoramiento continuo en las unidades académicas.	Mensual y semestral
Coordinación de Admisiones y Registro Académico	Vicerreoría Académica	Actividades y resultados de procesos de inscripción, matrícula, admisiones, calificaciones	Mensual y semestral
Contabilidad	Rectoría	Actividades y resultados de procesos de gestión contable, financiera y de presupuesto	Semestral
Gestión Humana	Rectoría	Actividades y resultados de procesos de selección y contratación de empleados	Semestral
Registro Académico Vicerreoría de Bienestar y Desarrollo Humano	MEN - SPADIES	Información poblacional estudiantil, en particular de las variables Primer Curso, Matriculados y Graduados	Semestral
Vicerreoría Académica	SACES	Información Institucional para solicitudes de Registro Calificado	Según Solicitudes realizadas



## 9. ESTRUCTURA ORGANIZACIONAL CUDES

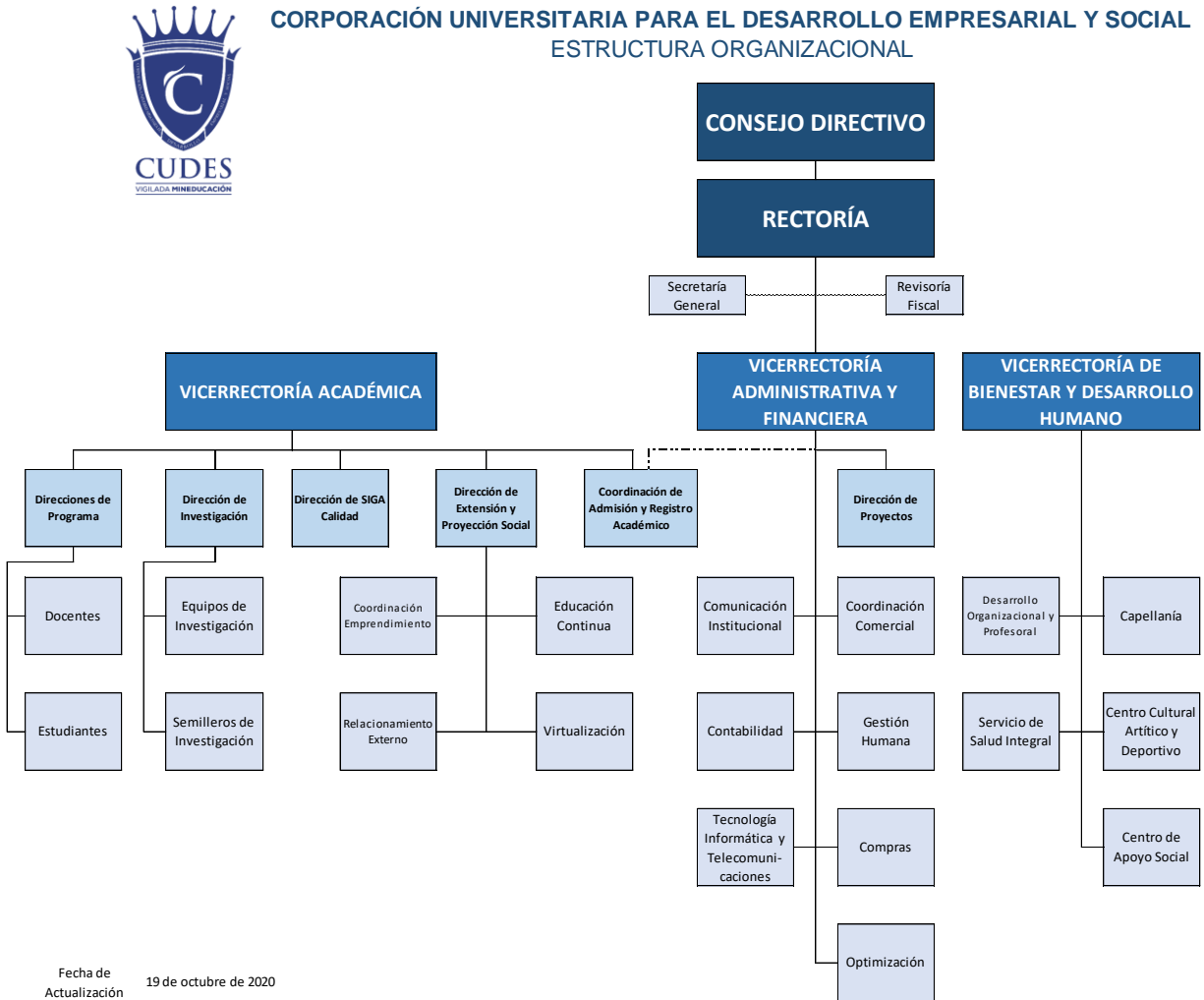

## **Bibliografía**

DAFP, 2017. Caracterización de grupos de valor de valor y de interés de la Función Pública. Recuperado de:

[https://www.funcionpublica.gov.co/documents/418537/506977/Caracterizaci%C3%B3n+Grupos+de+Valor\\_2017/838953b8-715b-4e8c-a79e-4f6edc0af67c](https://www.funcionpublica.gov.co/documents/418537/506977/Caracterizaci%C3%B3n+Grupos+de+Valor_2017/838953b8-715b-4e8c-a79e-4f6edc0af67c)

DAFP, 2019. Manual Único de Rendición de Cuentas. Versión 2. Recuperado de:

<https://www.funcionpublica.gov.co/documents/418548/34150781/Manual+%C3%9Anico+de+Rendici%C3%B3n+de+Cuentas+-+Versi%C3%B3n+2.+Cap%C3%ADtulo+I+-+Rama+Ejecutiva+-+Febrero+de+2019.pdf/185395d8-5d05-9e30-9c4a-928db485d9d7?t=1551481849981>

DNP, 2014. Manual Único de Rendición de Cuentas. Recuperado de:

<http://www.anticorrupcion.gov.co/Documents/Publicaciones/ManualRendicionCuentas.pdf>

MEN, 2020. Rendición de Cuentas. Recuperado de:

<https://www.mineduccion.gov.co/1759/w3-article-195770.html?noredirect=1#:~:text=Los%20mecanismos%20de%20rendici%C3%B3n%20de,a%20su%20vez%20que%20las>