



CUDES

**CORPORACIÓN UNIVERSITARIA PARA EL DESARROLLO
EMPRESARIAL Y SOCIAL**

**CORPORACIÓN UNIVERSITARIA PARA EL DESARROLLO
EMPRESARIAL Y SOCIAL**



**ESTATUTO DE INVESTIGACIÓN, INNOVACIÓN,
CREACIÓN ARTÍSTICA Y CULTURAL**

**COMITÉ DE INVESTIGACIÓN, INNOVACIÓN, CREACIÓN
ARTÍSTICA Y CULTURAL**
Abril 27 de 2020



CUDES

**CORPORACIÓN UNIVERSITARIA PARA EL DESARROLLO
EMPRESARIAL Y SOCIAL**

Contenido

Capítulo 1. Aspectos Institucionales	3
Capítulo 2. Modelo General en I+I+C	9
Capítulo 3. Campos de I+I+C Institucional	10
Capítulo 4. La formación en I+I+C desde lo curricular	12
Capítulo 5. Semilleros de I+I+C.....	12
Capítulo 6. Grupos de I+I+C	13
Capítulo 7. Medios de divulgación científicos y académicos.....	14
Capítulo 8. Incorporación de resultados de I+I+C	16
Capítulo 9. Conformación del Comité de I+I+C.....	17
Capítulo 10. Funciones del Comité de I+I+C.....	17
Capítulo 11. Estímulos para la I+I+C.....	18



CUDES

**CORPORACIÓN UNIVERSITARIA PARA EL DESARROLLO
EMPRESARIAL Y SOCIAL**

ESTATUTO DE INVESTIGACIÓN, INNOVACIÓN, CREACIÓN ARTÍSTICA Y CULTURAL

Capítulo 1. Aspectos Institucionales

Como función sustantiva CUDES desarrolla actividades investigativas, de innovación, creación artística y cultural a través de sus programas académicos en sus diferentes modalidades, con beneficio directo en los planes curriculares de la propia institución, como primera medida, y luego sobre la comunidad local, regional y nacional, de preferencia en los campos administrativos, sociales, económicos, políticos, culturales, ambientales, tecnológicos y humanos de las organizaciones.

Por su parte y en principio, los procesos y resultados de la investigación, innovación, creación artística y cultural (I+I+C) en CUDES se consideran endógenos. Esto quiere decir que los estamentos de maestros y estudiantes son individuos que desempeñan un rol esencial en estas dinámicas de la Corporación Universitaria CUDES, tal que ejecutan procesos de formación en I+I+C disciplinar e interdisciplinar con beneficios directos sobre los mismos en el desarrollo de un pensamiento crítico, creativo e innovador.

Así mismo, se considera esencial para la formación en investigación el ejercicio docente, dado que aborda al mismo tiempo la enseñanza y aprendizaje que giran alrededor de la actividad investigativa, de innovación, creación artística y cultural. En la Corporación Universitaria CUDES los docentes en el momento que enseñan conocimientos disciplinares de calidad académica, se forman como investigadores, investigando e innovando disciplinar e interdisciplinariamente áreas, líneas o temáticas que propenden por el desarrollo institucional, regional y nacional. De igual forma acontece con la creación artística y cultural a través de los programas extracurriculares y actividades de bienestar a nivel del programa e institucional.



CUDES

CORPORACIÓN UNIVERSITARIA PARA EL DESARROLLO EMPRESARIAL Y SOCIAL

La estructura Académica de la investigación, innovación, creación artística y cultural (I+I+C) de la Corporación Universitaria CUDES se encuentra inmersa en el panorama de la Estructura Organización general, que se puede observar en el siguiente Diagrama 1:

Diagrama 1. Estructura Organizacional de la Corporación Universitaria CUDES

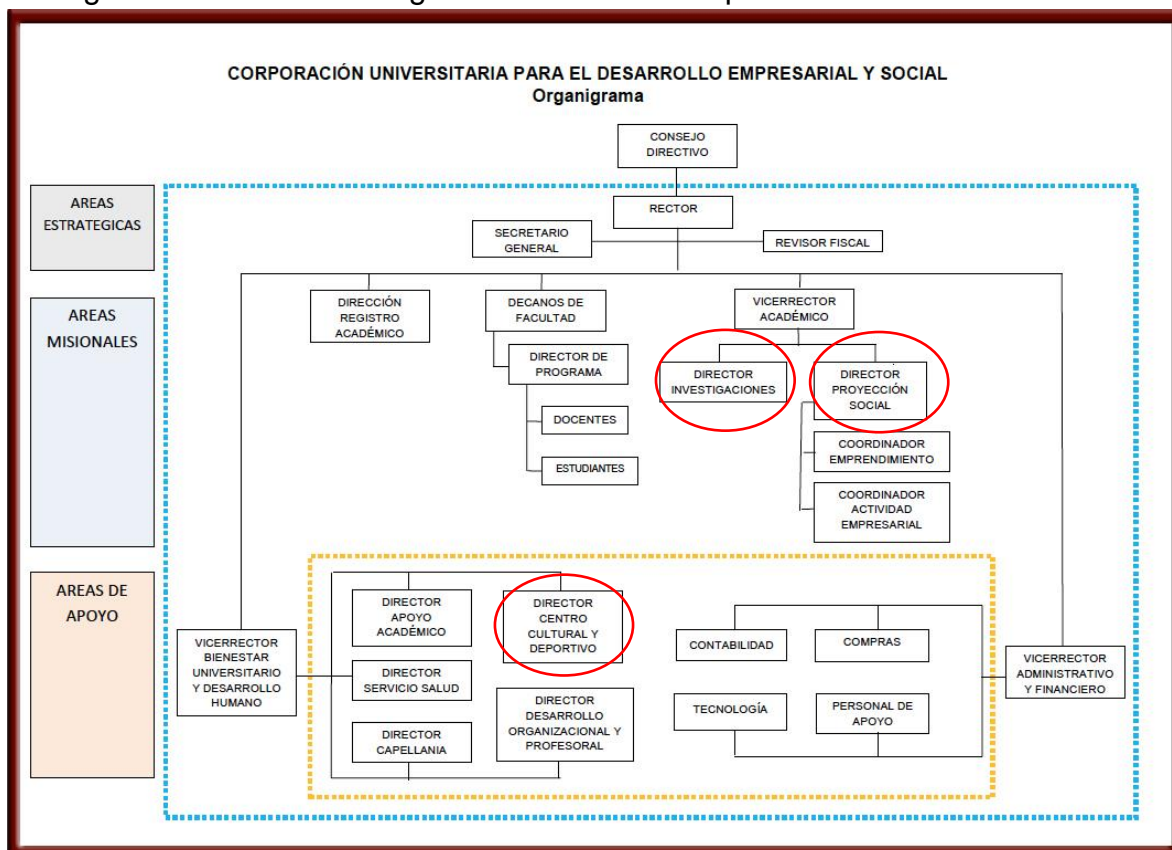

Fuente: www.cudes.edu.co

En el Diagrama 1, se puede observar que las actividades de investigación e innovación se encuentran a cargo de la Vicerrectoría Académica, que cuenta para dichas actividades con la Dirección de Investigaciones, por un lado, mientras que por otro cuenta con la Dirección de Proyección Social. Ambas direcciones cuentan, cada una, con dos coordinaciones, a través de las cuales se pretende que, con base



CUDES

CORPORACIÓN UNIVERSITARIA PARA EL DESARROLLO EMPRESARIAL Y SOCIAL

en las estrategias de aprendizaje basadas en problemas y proyectos (proyecto integrador, proyectos de aula y proyecto de grado), con base en los Semilleros de I+I+C y en los Grupos de I+I+C, ejecutar eficientemente la formación en investigación, la investigación aplicada, actividades de emprendimiento y procesos que permitan crear una cultura de investigación e innovación. Así mismo, ambas direcciones cuentan con el apoyo del Comité I+I+C y de las Direcciones de cada uno de los Programas que tiene la Corporación Universitaria CUDES.

De otra parte, las actividades de creación artística y cultural dependen de la Vicerrectoría de Bienestar Universitario y Desarrollo Humano a través de la Dirección del Centro Cultural y Deportivo, que finalmente encuentra sustento práctico en las actividades curriculares como proyecto integrador, proyectos de aula y proyecto de grado, en los Semilleros de I+I+C y en los Grupos de I+I+C.

1.1. Política

Las actividades de Investigación, Innovación, Creación Artística y Cultural, que desarrolla la Corporación Universitaria para el Desarrollo Empresarial y Social (CUDES) se conciben como actividades académicas que emergen desde el plan curricular de cada programa, permeando de forma interdisciplinar los demás programas y llegando luego a toda la institución; al tiempo su alcance externo es del tipo local, regional y nacional, contribuyendo de manera efectiva y dinámica a la transformación social y económica del país, de preferencia en los campos administrativos, sociales, económicos, políticos, culturales, tecnológicos y humanos de las organizaciones.

Este enfoque delimita el proceso, ámbito y tipo de problemas que el maestro y estudiante en CUDES está en capacidad de plantearse, elaborar y desarrollar proyectos de investigación, innovación, creación artística y cultural. Así mismo, basados en las competencias que los estudiantes desarrollan desde el currículo y de la integración a los semilleros y a los grupos de investigación, se genera un aprendizaje significativo y de calidad tal que desde el enfoque disciplinar más actualizado y junto con los avances tecnológicos, forma un pensamiento crítico, creativo e innovador.



CUDES

**CORPORACIÓN UNIVERSITARIA PARA EL DESARROLLO
EMPRESARIAL Y SOCIAL**

Esta Política está determinada por los siguientes postulados:

- La investigación, innovación, creación artística y cultural, se concibe en CUDES como parte fundamental del desarrollo disciplinar e interdisciplinar de los docentes y estudiantes desde el currículo de los programas, que luego trasciende a la institución y así a mayores niveles de aplicabilidad como el sector externo local, regional y nacional.
- La investigación, innovación, creación artística y cultural, es la forma y el medio de producir, adaptar y aplicar el conocimiento para prospectar la articulación con las comunidades sociales, científicas, las organizaciones, la sociedad civil y el sector productivo (gremios), en la búsqueda permanente de soluciones a su problemática que posibilite el mejoramiento de la calidad de vida de la sociedad en general y del entorno productivo, comercial y de servicios.
- CUDES concibe institucionalmente tres campos de investigación, innovación, creación artística y cultural, a partir de los cuales cada programa desarrolla sus propias líneas de aplicación y desarrollo, que deben permitir el avance y alcance de aspectos como: capacidad de integración disciplinaria e interdisciplinaria entre docentes y estudiantes, aplicación y aprehensión de las tecnologías de la información y las comunicaciones, y productos de transformación social, económica y cultural.
- La formación en investigación, innovación, creación artística y cultural, se ejecuta estratégicamente por docentes y estudiantes tal que mantienen contacto directo con las temáticas disciplinarias e interdisciplinarias actualizadas, los avances tecnológicos, la innovación, la generación y/o adaptación de conocimientos, la ciencia, el arte y las humanidades.
- La investigación científica-tecnológica, la innovación en cualquiera de su clase, y las actividades de creación artística y cultural, son tarea de los grupos de investigación que se consolidan a partir de una exigente formación investigativa, en innovación, creación artística y cultural, tanto de docentes como estudiantes, cuyo trabajo creativo y científico incrementan y/o, mejoran el volumen del conocimiento científico, tecnológico, cultural, político y social.



CUDES

CORPORACIÓN UNIVERSITARIA PARA EL DESARROLLO EMPRESARIAL Y SOCIAL

- Los programas definen sus líneas de I+I+C multidisciplinaria, interdisciplinaria y transdisciplinarias que son desarrolladas por docentes y estudiantes organizados en semilleros y grupos de investigación,
- CUDES propicia la realización de encuentros y/o eventos académicos, científicos y culturales que impulsen, fortalezcan e incentiven la investigación y el intercambio de experiencias investigativas con centros, grupos y con las Universidades e Instituciones con los que se han celebrado convenios.
- La formación investigativa, de innovación, creación artística y cultural, es apoyada y desarrollada desde el currículo en las estrategias de aprendizaje basadas en problemas y/o proyectos con resultados de aprendizaje específicos disciplinares y competencias. Conjuntamente, con las prácticas empresariales, pasantías, asesorías y consultorías desarrolladas por maestros con el apoyo de estudiantes, la formación en I+I+C es emerge desde los programas para luego permear el nivel institucional.
- Las actividades de investigación e innovación se definen como el conjunto de acciones planeadas para el logro de objetivos y resultados, relativos a la adquisición de conocimientos, elaboración de nuevos productos o modificación de los existentes, dentro de un ejercicio de I+I+C, en términos de tiempo definido.
- La actividad empresarial ya sea como pasantía, práctica empresarial, trabajo de grado, las actividades sociales, culturales y políticas apoyadas por la investigación son alternativas para la producción de nuevos conocimientos para lo social, administrativo, cultural, ambiental, político, económico y tecnológico.
- Las actividades empresariales se consideran como actividades de I+I+C, con su correspondiente equivalencia y valor en créditos si cumplen con las intenciones pedagógicas buscadas en I+I+C, y si, además, están aprobadas explícitamente por el Comité de I+I+C.
- Los productos de investigación, innovación, creación artística y cultural, estarán acordes con los lineamientos establecidos por el Sistema Nacional de Ciencia, Tecnología e Innovación (SNCTI), específicamente en términos de: generación de nuevo conocimiento en contextos definidos y no necesariamente en correr la frontera del conocimiento en disciplinas o ciencias específicas, apropiación



CUDES

CORPORACIÓN UNIVERSITARIA PARA EL DESARROLLO EMPRESARIAL Y SOCIAL

social del conocimiento, innovación, creación artística y cultural, formación de recurso humano y desarrollo tecnológico.

- La Dirección de Investigaciones, la Dirección de Proyección Social y la Dirección Centro Cultural y Deportivo, quienes ejecutan actividades conjuntamente de I+I+C, son autónomas para la planeación y ejecución del presupuesto asignado, siempre y cuando se ajuste a las políticas de la Institución.
- Los recursos obtenidos de las fuentes del Fondo de Investigaciones, Innovación, Creación Artística y Cultural, serán destinados para el desarrollo de las actividades de I+I+C, así como para el mejoramiento económico, actualización y desarrollo de los docentes.
- La Dirección de Investigación promueve los mecanismos de publicación y divulgación de los resultados de las diferentes actividades de I+I+C, nutriendo el acervo científico, cultural, artístico y de innovación con el fin de conseguir patentes y marcas, así como el posicionamiento del buen nombre de la Institución.

1.2. Principios

- **Excelencia:** el ejercicio de I+I+C en la Corporación Universitaria CUDES se caracteriza por ser de la más alta calidad.
- **Disciplina:** cada una de las personas que hacen parte de los procesos de I+I+C cumplen rigurosamente las reglas académicas, morales y éticas establecidas por la institución educativa, con la política de I+I+C institucional y los compromisos adquiridos en los diferentes proyectos de investigación, innovación, creación artística y cultural aprobados.
- **Proactividad:** actitud en la que una persona asume el pleno control de su conducta de modo activo. La proactividad en I+I+C, además de ser iniciativa, implica asumir la responsabilidad de hacer que los resultados sucedan; decidir en cada momento lo que se quiere hacer y cómo se va hacer. La proactividad implica que todos los objetivos son llevados a cabo a plenitud.
- **Compromiso social:** las personas relacionadas con las actividades de I+I+C e involucradas en los diferentes proyectos tienen fuerte convicción de servicio, que les mueve a realizar diferentes acciones para lograr cambios sociales que



CUDES

CORPORACIÓN UNIVERSITARIA PARA EL DESARROLLO EMPRESARIAL Y SOCIAL

contribuyan a mejorar la calidad de vida de manera integral de las demás personas.

- **Espíritu positivo:** aun reconociendo que el ejercicio de I+I+C conlleva dificultades, las personas e investigadores, innovadores, creadores artísticos y culturales, trabajan de un modo entusiasta, dinámico y optimista. Esto es resultado de confiar en Dios, en sí mismo y en los demás.
- **Creatividad:** capacidad de observar, analizar e innovar en los procesos que conllevan la formación en investigación-creación.
- **Trabajo en equipo:** todos y cada uno de los integrantes en los distintos procesos en I+I+C, sienten compromiso de ayudarse mutuamente, a fin de lograr los mejores resultados en todas y cada una de las actividades realizadas.

Capítulo 2. Modelo General en I+I+C

La Investigación, Innovación, Creación Artística y Cultural son actividades académicas con el objetivo de formar a los estudiantes y a los profesores en procesos de I+I+C disciplinar e interdisciplinar y desarrollar en estos el pensamiento crítico, creativo, innovador y complejo. Por lo tanto, como se mencionó en el capítulo anterior, son actividades académicas que soportan la gestión curricular de CUDES, pues integra a las otras funciones sustantivas, la docencia y la relación con lo externo.

La actividad se enfoca en una primera dimensión, en investigación en la docencia a partir del currículo como el objeto de estudio a trabajar; al abordar la docencia se aborda el proceso de enseñanza y aprendizaje, el cual se convierte en el eje fundamental alrededor del cual gira la actividad investigativa.

El objetivo principal es conocer en profundidad el proceso en mención y producir conocimiento curricular, mediante su sistematización, entre otras formas, que permita la mejora continua de la calidad del proceso que se traduce en el logro de los objetivos de aprendizaje propuestos y en la calidad de los resultados de aprendizaje predeterminados. Las estrategias propias de este proceso soportadas



CUDES

**CORPORACIÓN UNIVERSITARIA PARA EL DESARROLLO
EMPRESARIAL Y SOCIAL**

en la investigación tienen la intención de generar una innovación educativa en las prácticas del enfoque pedagógico de CUDES.

En una segunda dimensión, de una parte y de manera simultánea y sinérgica, los resultados del estudio permanente del proceso de enseñanza y aprendizaje, se revertirán para facilitar el tránsito hacia una investigación aplicada en contextos sociales y empresariales, este último tanto públicos como privados, porque se parte de la hipótesis que un proceso de enseñanza y aprendizaje soportado en procesos de investigación, contribuirá al desarrollo de capacidades investigativas en los estudiantes y profesores que les permitirán abordar problemáticas del entorno con el objetivo de contribuir en la transformación de sus dinámicas.

En la tercera y última dimensión, en el ámbito disciplinar se investigan los objetos con los métodos propios de las disciplinas que constituyen las áreas de conocimiento que definen e identifican a cada programa académico, en el marco de los desarrollos y tendencias generadas por la comunidad académica nacional e internacional; esto plantea de hecho la posibilidad cierta de que en el programa académico exista, a la vez, la formación en I+I+C interdisciplinar, dado que un programa académico lo constituyen ciencias y disciplinas de conocimiento.

Lo interdisciplinar también ocurre en los escenarios de los ejercicios de I+I+C de los grupos y semilleros, los cuales se articulan desde el programa y se gestionan en el ámbito institucional e interinstitucional, dando como resultado escenarios multi e interdisciplinarios que coadyuvan fundamentalmente a la flexibilización curricular y contribuyen a la formación del pensamiento con los atributos descritos antes, en quienes participan de tales procesos.

Así se cierra el sistema que vuelve a realimentar el proceso de enseñanza y aprendizaje, en un proceso virtuoso en términos de calidad académica.

Capítulo 3. Campos de I+I+C Institucional

Teniendo en cuenta que la Misión Institucional de la Corporación Universitaria CUDES considera formar ciudadanos líderes para la sociedad, a través del poder



CUDES

CORPORACIÓN UNIVERSITARIA PARA EL DESARROLLO EMPRESARIAL Y SOCIAL

transformador de la Educación y la aplicación de los principios y valores cristianos; y además que la Visión Institucional está enfocada al reconocimiento como una Corporación influyente en la cultura del sector empresarial y público de la región, tal que se puedan generar agentes impulsores para el desarrollo del país, que haya cada vez un mayor nivel de productividad y de emprendimiento de alto impacto y transformación social y económica, la I+I+C en la Corporación CUDES tendrá los siguientes campos de I+I+C:

2.1. Desarrollo del Tejido Social: es el conjunto de redes personales, categoriales, estructurales, formales y funcionales, de iniciativas o asociativas y mixtas o intersistémicas, que constituyen un activo para los individuos y la sociedad, en razón que les permite ampliar sus opciones y oportunidades para mejorar su calidad de vida de forma integral. La comunidad existe como tejido social, el cual está en proporción directa con el bienestar colectivo. Los principios y valores cristianos participan de esa calidad de vida de forma integral.

2.2. Cultura Empresarial: entendida como los aspectos organizacionales, administrativos, financieros, económicos, ambientales, culturales, artísticos y tecnológicos, de recursos humanos, contexto, tendencias, mercadeo y logística de una organización que desarrolla una actividad y genera un intercambio con beneficio.

2.3. Administración Pública: reconocida como una de las actividades realizadas por los seres sociales considerados en pleno desarrollo y en las cuales se posibilita la opción de elegir, ser elegido y decidir. Es la consolidación de una ciudadanía activa.

Estos campos de I+I+C son institucionales y a partir de los cuales cada programa deriva sus líneas de I+I+C; estas líneas han de ser discutidas en el comité curricular de cada programa y luego presentadas al comité de I+I+C para ser aprobadas. La aprobación dependerá de si las líneas de I+I+C permiten que haya integración disciplinaria e interdisciplinaria entre docentes y estudiantes, aplicación y aprehensión de las tecnologías de la información y las comunicaciones, y productos



CUDES

**CORPORACIÓN UNIVERSITARIA PARA EL DESARROLLO
EMPRESARIAL Y SOCIAL**

de transformación social, económica y cultural. El comité de I+I+C define el método para dicha aprobación.

Capítulo 4. La formación en I+I+C desde lo curricular

Desde el plan curricular que un estudiante ejecuta en CUDES, las estrategias de aprendizaje basadas en problemas (ABP) tales como Proyecto Integrador, Proyectos de Aula y Proyecto de Grado, se articulan con la formación en I+I+C. De esta forma se contribuye a la generación de competencias en los estudiantes tales que desarrollan un pensamiento crítico, creativo e innovador.

De forma práctica, las actividades académicas que los estudiantes llevan a cabo en el ámbito de la formación de I+I+C, fundamentalmente desarrollan competencias en la búsqueda de datos e información significativa, lectura crítica y escritura de textos académicos, de opinión, de divulgación y científicos, tal que evidencian una formación profesional de alta calidad. Estas competencias del joven investigador, innovador, creador artístico y cultural en la Corporación CUDES, la adquiere al lado de los maestros investigadores, innovadores, creadores artísticos y culturales quienes lideran los proyectos institucionales.

Capítulo 5. Semilleros de I+I+C

Se conforman por la unión de estudiantes y maestros, del mismo programa o de diferentes programas, con el propósito de llevar a cabo actividades en I+I+C, de temas de interés común, con objetivos claros y estrategias de acción en el corto, mediano y largo plazo. Adicionalmente, la formación en I+I+C en los semilleros estará acorde con el nivel educativo de sus integrantes y siempre garantizando que todos puedan acceder a las tecnologías de la información y las comunicaciones de tal manera que se generen procesos de inclusión formativa a tiempo y a todos por igual. En el diagrama 3 se observa la estructura de un semillero de investigación en la Corporación Universitaria CUDES.

Diagrama 3. Estructura de un semillero de I+I+C en CUDES



CUDES

**CORPORACIÓN UNIVERSITARIA PARA EL DESARROLLO
EMPRESARIAL Y SOCIAL**

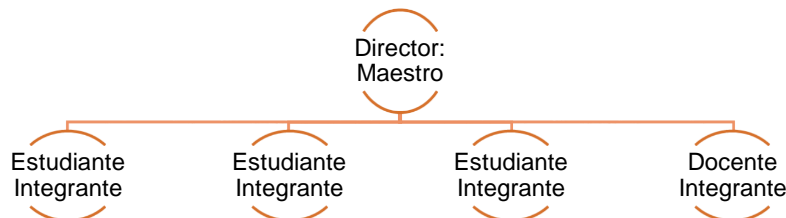

Fuente: elaboración propia.

Capítulo 6. Grupos de I+I+C

Se conforman por la unión de profesores (internos y/o externos) y estudiantes (internos y/o externos), del mismo programa o de diferentes programas, con el interés de fortalecer las líneas de I+I+C de los programas de CUDES, mediante la producción y aplicación de nuevo conocimiento en contextos definidos en lo social, tecnológico y científico, sin significar, necesariamente, correr la frontera de conocimiento en los campos disciplinares y científicos.

El grupo de I+I+C hace parte fundamental del impacto interno y externo al programa y la institución, por lo cual dentro de sus principales responsabilidades se pueden mencionar las de:

- Sustentar con sus investigaciones, innovación, creación artística y cultural el currículo del programa al cual está adscrito.
- Comprender teórica y empíricamente la formación del conocimiento disciplinar.
- Irrigar a sus integrantes conocimientos de frontera, especialmente a los estudiantes que están en el grupo.
- Llevar a cabo procesos de innovación como el desarrollo de nuevos productos y/o procesos, o mejorar los que actualmente se encuentran.
- Ejecutar actividades culturales y artísticas que permitan el desarrollo humano integral, y alimente el acervo de conocimientos culturas de la región.
- Dar respuestas a las problemáticas sociales, económicas, culturales, administrativas, ambientales y tecnológicas, tales que transformen realidades locales, regionales y nacionales con aporte a la construcción del país.



CUDES

**CORPORACIÓN UNIVERSITARIA PARA EL DESARROLLO
EMPRESARIAL Y SOCIAL**

En el diagrama 4 se puede ver la estructura de un grupo de I+I+C en CUDES.

Diagrama 4. Estructura de un grupo de I+I+C en CUDES

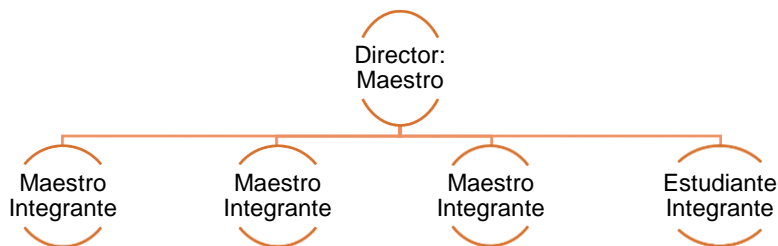

Fuente: elaboración propia.

Capítulo 7. Medios de divulgación científicos y académicos

Difundir los resultados de las investigaciones, actividades de innovación, creación artística y cultural es esencial para la proliferación del conocimiento, razón por la cual se consideran los siguientes medios de divulgación:

Eventos:

- Llevar a cabo los Encuentros Internos de Semilleros de I+I+C.
- Asistencia y participación en los encuentros de la RedCOLSI, de la Asociación Colombiana de Instituciones de Educación Superior con Formación Técnica (ACIET) y de otras redes académicas y científicas a nivel regional, nacional e internacional.
- Asistencia y participación en los encuentros regionales, nacionales e internacionales de investigación de ámbitos científicos, tecnológicos, de innovación, artísticos y culturales, políticos, ambientales y de las ciencias sociales y administrativas.
- Desarrollar encuentros de investigación en CUDES con alcance regional, nacional e internacional.
- Hacer y participar en diplomados para desarrollar las competencias de investigación, innovación, creación artística y cultural.



CUDES

CORPORACIÓN UNIVERSITARIA PARA EL DESARROLLO EMPRESARIAL Y SOCIAL

- Hacer y participar en foros académicos, científicos, de innovación, creación artística y cultural.

Publicaciones escritas:

- Los docentes podrán publicar como resultado de proyectos de investigación, de innovación, creación artística y cultural aprobados por parte de CUDES en:
 - Libros
 - Capítulos de libros
 - Artículos para revistas indexadas
 - Artículos de divulgación
 - Memorias de congresos, encuentros o simposios
 - Documentos de trabajo
 - Boletines divulgativos
 - Cartillas o manuales
 - Informes técnicos
- Tener revistas propias de la universidad:
 - Carácter científico
 - Carácter académico-formativo
 - Carácter empresarial
 - Carácter innovativo
 - Carácter de creación artística y cultural

Sobre los trabajos escritos de los estudiantes:

- Escribir documentos, libros, artículos que hagan visible los aportes de los trabajos de grado con el objeto de motivar la producción intelectual de los estudiantes.
- De los estudiantes que participen con ponencias en los Encuentros Internos de Semilleros de Investigación y que ganen el concurso de mejores exposiciones y trabajo escrito, aparecerán publicados en las memorias del evento.



CUDES

**CORPORACIÓN UNIVERSITARIA PARA EL DESARROLLO
EMPRESARIAL Y SOCIAL**

- De los proyectos integradores que se llevan a cabo cada semestre, se enviarán resúmenes ejecutivos aprobados por el Comité de I+I+C a las diferentes empresas involucradas en el proceso de I+I+C.

Capítulo 8. Incorporación de resultados de I+I+C

Los postulados de CUDES sobre la investigación, de innovación, creación artística y cultural, conciben como parte fundamental que la formación del estudiante ha de ser integral, por lo tanto, cuando los estudiantes y docentes desarrollan procesos de formación en I+I+C, al tiempo que aportan conocimientos para la sociedad y la región, retroalimentan su saber y sapiencia personal. En este sentido CUDES considera las siguientes estrategias para incorporar resultados de I+I+C, tanto en el cuerpo estudiantil como en el cuerpo docente:

- **Proyectos de aula y proyectos integradores:** los estudiantes desarrollan competencias básicas para la I+I+C como lectura crítica de textos y de contextos, análisis de datos cualitativos y cuantitativos tanto en dimensiones espacio-temporales y atemporales. En este sentido las actividades docentes en clase son muy importantes. Al finalizar cada semestre se escogerán los mejores proyectos para que sean expuestos a toda la comunidad académica de CUDES, al tiempo que se invitarán empresarios y de igual forma se harán invitaciones abiertas al público interesado. Esto incentivará a la comunidad académica para investigar, innovar y crear artística y culturalmente y cada vez mostrar mejores resultados en I+I+C.
- **Proyectos de grado:** los mejores trabajos se publicarán en la revista virtual de CUDES o en alguna otra publicación que lo amerite. Así se nutrirán las líneas de investigación de los programas.
- **Docentes investigadores:** serán los encargados, entre otras funciones, de dirigir los Trabajos de Grado de los estudiantes, quienes serán asistentes de investigación, de innovación, creación artística y cultural, para recopilar información, tanto cualitativa como cuantitativa, con el fin de que, al finalizar cada semestre, el docente investigador escriba por lo menos un artículo de



CUDES

CORPORACIÓN UNIVERSITARIA PARA EL DESARROLLO EMPRESARIAL Y SOCIAL

investigación, con el fin de ser publicado en alguna de las revistas inscritas en la base de datos de Publindex de Colciencias o en alguna que se le asemeje.

- **Centro de Investigaciones y Consultorías para el desarrollo Empresarial y Social (CICES):** incorpora dentro de su acervo de conocimiento las investigaciones empresariales, de innovación, creación artística y cultural que hacen los estudiantes mediante sus prácticas y proyectos integradores, al tiempo que irriga mediante publicaciones virtuales semestrales hacia la comunidad científica y comunidad en general los principales resultados.

Capítulo 9. Conformación del Comité de I+I+C

El Comité de I+I+C es un órgano fundamental que regula y supervisa las actividades de I+I+C en cada uno de los programas, el cual se conforma de la siguiente manera:

- El Director de Investigaciones o el Coordinador Investigaciones, según sea el caso, quien preside el comité.
- El Director del Centro Cultural y Deportivo.
- El Director de Proyección Social, el Coordinador de Emprendimiento o el Coordinador de Actividad Empresarial, según sea el caso.
- El Coordinador de Semilleros de Investigación.
- Los Directores de los programas académicos.
- Un Director de alguno de los Grupos de Investigación.
- Invitados requeridos.

Capítulo 10. Funciones del Comité de I+I+C

Son funciones del Comité de I+I+C:

- 1) Reuniones periódicas por convocatoria de quien preside el Comité.
- 2) Evaluar y aprobar las propuestas, grupos y semilleros de I+I+C. Una vez revisados, el Comité comunicará su decisión a los maestros líderes involucrados en el respectivo proceso.



CUDES

**CORPORACIÓN UNIVERSITARIA PARA EL DESARROLLO
EMPRESARIAL Y SOCIAL**

- 3) Elaborar y ajustar el procedimiento para las propuestas de I+I+C y que permitan la autoevaluación de los avances en los distintos proyectos de I+I+C que se encuentren en curso.
- 4) Estudiar y aprobar los nombramientos de los pares evaluadores internos o externos para la aprobación de proyectos y la evaluación de sus resultados parciales o finales.
- 5) Aprobar las nuevas líneas de I+I+C presentadas por los Programas Académicos.
- 6) Modificar o suprimir líneas de I+I+C existentes por no productividad académica, investigativa, cultural y/o artística.
- 7) Aprobar el cronograma de convocatorias para la presentación de los proyectos de I+I+C.
- 8) Elaborar el programa de publicaciones y difusión de las actividades en I+I+C.
- 9) Llevar a cabo la veeduría académica para salvaguardar los derechos de autor y de propiedad intelectual.
- 10) Elaborar la reglamentación y acompañamiento de la estrategia del aprendizaje basado en proyectos: proyectos de aula, proyecto integrador y proyectos de grado.
- 11) Analizar la ejecución del presupuesto del año anterior y elaborar el presupuesto anual de I+I+C del año siguiente.

Capítulo 11. Estímulos para la I+I+C

CUDES considera que la actividad de I+I+C es esencial en el desarrollo de sus actividades académico-científicas, de innovación, creación artística y cultural, formación estudiantil y profesoral, por lo cual considera de manera especial los estímulos para la I+I+C hacia sus docentes:

- Reconocimiento de tiempo para llevar a cabo proyectos de I+I+C dentro de su carga académica.
- Financiación para la ejecución de proyectos de I+I+C. Esto incluye el apoyo monetario para la asistencia a eventos nacionales e internacionales donde pueda exponer resultados.



CUDES

CORPORACIÓN UNIVERSITARIA PARA EL DESARROLLO EMPRESARIAL Y SOCIAL

- Becas de I+I+C para los docentes que deseen realizar maestrías y doctorados a nivel nacional o internacional.
- Ascenso en el escalafón docente según lo dicta el Estatuto Docente de CUDES.
- Los demás que se encuentren en el Estatuto Docente de CUDES.

En todo caso los recursos financieros estarán sujetos al presupuesto anual que apruebe la Rectoría.

Este Estatuto de Investigación, Innovación, Creación Artística y Cultural queda aprobado el día 27 de abril de 2020 y rige a partir de la fecha.

Carlos Alberto Hidalgo J.
Vicerrector Académico

Edwin Arbey Hernández
Coordinador de Investigaciones

Jonathan Velasco García
Coordinador de Semilleros

Luis Fernando Valencia
Docente Tiempo Completo

Juanita Hernández
Directora Programa de Comunicación
Directora Programa de Mercadeo y
Negocios Internacionales

Jhon Fredy Castillo
Director Programa de Administración
de Empresas
Director Tecnología en Desarrollo de
Software